

Frota da RMC cresceu 34,24% na última década e chegou a 2,53 milhões de veículos

[Estimativa A. Monteiro]
 O número de veículos das 20 cidades da Região Metropolitana de Campinas (RMC) cresceu 34,24% na última década, o que resultou em um aumento de 89,25% no repasse do Imposto sobre Propriedade de Veículos Automotores (IPVA) para as prefeituras. A frota passou de 1,88 milhão de automóveis, motocicletas, ônibus, caminhões e outros modelos em 2013 para 2,53 milhões em março passado, enquanto a arrecadação do tributo saltou de R\$ 521,1 milhões para R\$ 986,18 milhões em 2022. Os dados constam de estudo feito pelo economista Gilão Cantelli, assessor econômico e Trajetória da Prefeitura de Hortolândia.

Frota de Hortolândia teve alta de 81,78% na região em 10 anos

Com uma população estimada em 3,22 milhões de habitantes na RMC, o aumento da frota faz com que a média seja de 1,27 veículo por morador, superior à média nacional, que é 1,63, e até mesmo do Estado de São Paulo, de 1,41. Na última década, Hortolândia, que completou 32 anos na última sexta-feira, foi o município da Região Metropolitana com o maior aumento, passando de 183,4 mil veículos para R\$ 41,79 milhões, alta de 185,7%.

Com 138.937 veículos emplacados, a cidade tem a 6ª maior frota da RMC, com média de 1,77 veículo/habitante. A média é superior a registrada na RMC e do Estado, mas a frota de Hortolândia teve alta de 81,78% nos últimos dez anos. A taxa foi superior ao crescimento da população da cidade, que foi de 27,89%, passando de 152,6 mil pessoas em 2013 para 246,45 mil atualmente, de acordo com cálculos do Instituto Brasileiro de Geografia e Estatística (IBGE).

FONTE DE RECEITA
 Para Cantelli, a expansão do número de veículos nas cidades ocorreu, principalmente, pelo interesse das prefeituras no repasse de 50% do IPVA. A partir da Constituição de 1988, os municípios passaram a receber metade do valor deste tributo arrecadado no município, que hoje está entre as quatro maiores fontes de receita tributária. Ele divide o ranking com os impostos sobre Serviços de Qualquer Natureza (ISSQN), Circulação de Mercadorias e Serviços (ICMS) e Predial e Territorial Urbano (IPTU).

"A partir de 1986, as prefeituras também passaram a investir na informatiza-

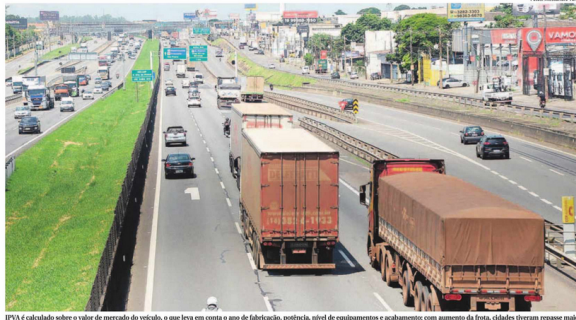

IPVA é calculado sobre o valor de mercado do veículo, o que leva em conta o ano de fabricação, potência, nível de equipamentos e acabamentos, com aumento da frota, cidades tiveram repasse maior

Em 10 anos, frota da RMC cresceu 34,24% e ampliou repasse do IPVA

Em igual período, repasse do imposto para as prefeituras da região aumentou 89,25%



Franco Juliano Farina diz que em Campinas não se consegue rodar em muitos pontos no horário de pico

ção das Ciretrans (Circunscritões Regionais de Trânsito) para agilizar a emissão

dos documentos e incentivar os proprietários a manter os veículos na cidade".

disse o assessor econômico. Para ele, isso ajuda a explicar o fato de, proporcionalmente, Campinas ter registrado o menor crescimento na arrecadação com IPVA nos últimos anos na RMC. Entre janeiro e abril deste ano, Hortolândia recebeu R\$ 33,3 milhões em repasse desse imposto, alta de 7,387,33% em comparação aos R\$ 44,75 mil de todo o ano de 1996.

No mesmo período, o aumento em Campinas foi de 1.084,29%, saltando de R\$ 29,25 milhões para R\$ 246,62 milhões. A taxa do município foi inferior à média da Região Metropolitana (1.607,29%) e até mesmo do Estado de São Paulo (1.132,44%). Nos 645 municípios paulistas, o valor arrecadado com o IPVA passou de R\$ 792,48 milhões para R\$ 9,77 bilhões. Porém, até mesmo o crescimento de Campinas superou a inflação acumulada de 2010 até o mês passado, que foi de 434,47%, de acordo com o Índice de Preços ao Consumidor Amplo (IPCA), calculado pelo IBGE. Hortolândia é a cidade da RMC com a maior média per capita na arrecadação do IPVA, valor que nos pri-

metros quatro meses de 2022 ficou em R\$ 375,39. Holambra aparece na segunda colocação (R\$ 343,90) e Valinhos está na terceira posição (R\$ 346,66). Para o economista Gilão Cantelli, a posição de Hortolândia está relacionada à renda populacional, que é líder na Região Metropolitana, com o valor médio de R\$ 3.750,30, de acordo com o estudo Mapa da Riqueza no Brasil, realizado pela Fundação Getúlio Vargas (FGV), que leva os dados da declaração do Imposto de Renda - Pessoa Física de 2020.

A cita coloca o município no quarto lugar no Estado em 11º em todo o Brasil. O IPVA é calculado sobre o valor de mercado do veículo ano de fabricação, potência e nível de equipamentos e acabamento. As aliquotas do imposto para veículos particulares novos e usados são de 4% para carros de passeio; 2% para motocicletas e similares, caminhões, ônibus, ônibus e maquinário pesado; além de 1,5% para caminhões e 1% para os veículos de locadoras, registrados em São Paulo.

Do valor repassado para o município, 40% são verbas carimbadas, ou seja, têm destino certo. A legislação estabelece que obrigatoriamente 25% são destinados para educação e outros 15% para a saúde, o que garante um caráter social para o tributo e beneficia a população de menor renda.

CONSEQUÊNCIAS
 Porém, o aumento da frota também tem seus reflexos negativos. "Em Campinas, não se consegue rodar em muitos pontos no horário de pico. É preciso buscar rotas alternativas", disse o taxista Juliano Farina, que atua na profissão há 29 anos. Ele aponta entre os locais problemáticos as ruas centrais, a Rodovia Professor Zefereino Vas (o "Tapão"), na altura do Vila Nova, a Avenida John Boyd Dillip; e a Rodovia Jornalista

Foto: Alexandre Terra

Franco Aguirre Proença (Campinas-Monte Mori). "O trânsito fica bem entossado", afirmou.

A gerente de Loja Cristiane Nunes disse que evita dirigir entre 18 e 19 horas pelas ruas da cidade. "Sempre não saio nesse horário se for realmente necessário", explicou. Já o autônomo Márcio Carmignotto disse que prioriza andar de motocicleta. "É muito mais eficiente, não fico preso no trânsito", argumentou. Ele tira o carro da garagem quando tem que carregar pacotes maiores e desfruta usar o transporte coletivo. "Perde-se muito tempo esperando ônibus", justificou.

Para o engenheiro Luiz Vicente Figueira de Mello Filho, especialista em trânsito, "mais carros nas ruas vão no contramão do que deveríamos estar pensando". Ele considera que o uso maior do transporte individual é uma consequência dos erros no planejamento urbano, de mobilidade e de transporte. Constatou nessa área, ele apontou que a política de ampliação de vias públicas e rodovias de acesso às cidades da RMC, principalmente Campinas, "apenas estimula as pessoas a usarem mais o carro e não resolve o problema" dos congestionamentos.

Segundo ele, o ideal seria investir em meios de transporte de massa, como faixas exclusivas para ônibus de grande porte entre as cidades, além de usar outros modais, como o ferroviário e o uso de bicicletas. Para o engenheiro, esses meios deveriam estar integrados para desestimular o uso de carros e motos. Mello Filho diz que, além de problemas para circular, o uso de transporte individual aumenta o número de acidentes de trânsito e a poluição atmosférica pela emissão do monóxido de carbono gerado pela queima de derivados de petróleo.

De acordo com o especialista, o atual sistema de transporte coletivo da RMC é precário, o que acaba incentivando os meios individuais. Para a historiadora Maria do Carmo Andrade Gomes, autora do livro "Ônibus: Uma história dos Transportes Coletivos", o desequilíbrio urbano teve início nas décadas de 1950 e 1960, com a chegada dos ônibus a diesel, quando os interesses comerciais e empresariais determinaram o crescimento da cidade.

Segundo ela, na segunda metade de 1950, com o governo de Juscelino Kubitschek, foi feita a opção pelo transporte sob rodas e, desde então, a indústria automobilística passou a ter grande força e peso. "Daí chegamos ao modelo de hoje. As cidades não comportam mais carro e ônibus, um disputa espaço com o outro", disse a pesquisadora.

Veículo: Impresso -> Jornal -> Jornal Correio Popular - Campinas/SP

Seção: Cidades Caderno: A Pagina: 6